

RAPPORT D'ACTIVITÉS

2022



CC-MILLAUGRANDSCAUSSES.FR

1 place du Beffroi - 12100 Millau
Tél. : 05 65 61 40 20
www.cc-millaugrandscausses.fr



Millau Grands Causses
COMMUNAUTÉ DE COMMUNES

ÉDITO

Aurions-nous obtenu le passage de la flamme olympique en 2024 sans notre alliance avec Montpellier et Sète ? Serions-nous « capitale du péril » sans la mobilisation de tout un bassin agricole pour l'obtention de l'IGP ? Aurions-nous le label « Territoire engagé transition écologique » sans une stratégie de résilience concertée à l'échelle du Parc des Grands Causses ?

J'en ai la conviction : les solidarités entre collectivités locales nous permettent d'inventer et de relever les défis qui se présentent. Ces succès en sont le témoignage, ce rapport d'activités l'est aussi. Il décrit le travail réalisé par notre Communauté de communes, grâce aux orientations de ses élus et aux compétences de ses personnels, pour construire l'avenir de notre bassin de vie et garantir le bien-être quotidien de ses habitants. Il met en évidence un projet collectif, une cohésion affermie par plus de trente ans d'expérience intercommunale.

De la rénovation de l'habitat des bourgs-centres au développement de la formation locale, de la gratuité des transports scolaires au soutien inédit à l'installation de commerces, la vitalité et l'attractivité de notre territoire rural sont au cœur de nos actions. Vitalité, attractivité et, j'y reviens, solidarité, cette notion si bien exprimée au cours et aux lendemains des violents feux de forêts à Mostuéjols et Comprégnac.

Le symbole de notre cohésion intercommunale, son inscription dans le paysage, est naturellement la liaison douce qui, à l'horizon 2030, traversera notre territoire de Saint-Georges-de-Luzençon au Rozier et dont le tronçon Millau-Aguessac est en préparation. Cette grande voie verte va contribuer au développement des mobilités douces et du tourisme durable, deux volets forts de notre projet communautaire.

Un rapport d'activités présente la traduction effective mise en oeuvre par les services, des décisions des élus. Sa publication est pour moi l'occasion de remercier les personnels de la Communauté de communes Millau Grands Causses pour tout le travail qu'ils accomplissent.

Excellente lecture à tous !

Emmanuelle Gazel
Présidente de la
Communauté de communes
Millau Grands Causses



SOMMAIRE

DÉVELOPPEMENT ÉCONOMIQUE	p. 4
ENSEIGNEMENT SUPÉRIEUR	p. 14
DÉVELOPPEMENT TOURISTIQUE	p. 16
AMÉNAGEMENT DU TERRITOIRE	p. 20
TRANSPORTS ET MOBILITÉ	p. 24
CADRE DE VIE	p. 28
GESTION DES DÉCHETS	p. 34
ADMINISTRATION GÉNÉRALE	p. 38



DÉVELOPPEMENT TERRITORIAL

ÉLUS RÉFÉRENTS

Thierry PÉREZ-LAFONT - 3^{ème} Vice Président chargé du Développement économique
thierry.perez@millau.fr - Mob. 06 07 68 89 45

Arnaud CURVELIER - 7^{ème} Vice Président chargé de la Gestion du tourisme
arnaud.curvelier@orange.fr - Mob. 06 08 69 42 52

Christian FORIR - Conseiller délégué à l'Office de Tourisme et aux sports
c.forir@cc-millaugrandscausses.fr - Mob. 06 88 11 60 86

Séverine PEYRETOU - Conseillère déléguée à l'Enseignement supérieur et l'innovation
s.peyretout@cc-millaugrandscausses.fr - Mob. 06 15 31 03 80

Laurine DUMONT - Directrice Générale Adjointe
l.dumont@cc-millaugrandscausses.fr - Tél. 05 65 59 00 22 - Mob. 06 23 06 92 56

Pierre Henri CAZAL - Manager du commerce
ph.cazal@cc-millaugrandscausses.fr - Mob. 06 29 54 41 38

Clément GREGOIRE - Développement économique
c.gregoire@cc-millaugrandscausses.fr - Mob. 06 72 11 09 94

Elodie ALINAT - Enseignement supérieur et GPEC
e.alinat@cc-millaugrandscausses.fr - Tél. 05 65 59 00 22 - Mob. 06 09 73 78 87

Frédéric HIDEUX - Directeur Millau Grands Causses Tourisme
f.hideux@ot-millau.fr - Mob. 06 27 78 11 81



DÉVELOPPEMENT ÉCONOMIQUE

Notre territoire bénéficie d'un tissu économique riche et diversifié. Des entreprises de nombreux secteurs d'activités maillent l'ensemble de notre Communauté et contribuent grandement à son dynamisme. L'action de la Communauté de communes se recentre sur l'accompagnement des projets d'acteurs locaux, implantés de longue date, ou de projet innovants ou engagés, destinés à s'inscrire durablement sur notre territoire. Avec une volonté d'y contribuer activement, la Communauté de communes déploie une stratégie de développement économique qui vise trois objectifs :

AMÉLIORER le fonctionnement du marché de l'emploi
tant pour réduire le chômage que pour permettre à nos entreprises de trouver une main d'oeuvre qualifiée dont elles ont besoin

CONTRIBUER à la progression de la richesse de nos habitants
et à une répartition plus équitable

FAVORISER un développement vertueux et durable
de notre territoire

ACCOMPAGNEMENT DES ENTREPRISES

DISPOSITIF PÉPINIÈRE

INCUBATEUR
4 entreprises

- 4 hébergées :
 - INFLUENCE
 - BT³ CONSULTING
 - LA PATTE BLANCHE
 - LA RUE FRANCAISE
- 0 hors-mur

PÉPINIÈRE
8 entreprises

- 5 hébergées :
 - BLOOM
 - INGEPREFA
 - MYO MAROQUINERIE
 - FUMEL 3D
 - CBR
- 3 hors mur :
 - LES GODILLETES
 - TIMI
 - LA FABRIQUE SKATEPARK

SORTIES DISPOSITIFS
3 entreprises

- KRONO OCCITANIA
- RAPH
- TCHALO PRODUCTION

Au moins 1 rdv trimestriel par entreprise

12 ENTREPRISES ACCOMPAGNÉES VIA LE DISPOSITIF PÉPINIÈRE

HÔTEL

HÔTEL
12 entreprises

- LUTHERIE LEVILA (vitrine)
- MCLLOYD (village entreprise)
- CAMU (village entreprise)
 - VOILENSAC
- CONFLUENCE PARAPENTE
 - SARAH LAZAREVIC
 - AD FINE
 - ACT
- BC ARCHITECTURE
- ALBIGES (village entreprise)
 - TOTAL ENERGIE
 - FORET ÉVOLUTION

94% de la MDE occupée



INTERVENANTS EXTÉRIEURS

10 porteurs de projet ont profité d'un accompagnement externalisé avec :

- PROSPACTIVE (diagnostic + accompagnement à la stratégie commerciale)
- ODELYS CONSEIL (diagnostic + accompagnement à la structuration prix et pilotage)
- SEIYO STRATEGIC (diagnostic + accompagnement à la stratégie digitale)



SOUTIEN DE NOS PARTENAIRES

L'association BGE, réseau national depuis 40 ans, s'engage pour rendre l'entrepreneuriat accessible à tous et contribuer ainsi à un développement raisonné et créateur de valeurs, faisant converger réussites individuelles et responsabilité collective.

413 personnes accueillies
12 projets accompagnés

L'association EGEE (Entente des Générations pour l'Emploi et l'Entreprise) accompagne les jeunes générations, entrepreneurs et personnes en reconversion pour améliorer l'accès à l'éducation, la formation et l'emploi.

1 200 € de subventions

Initiatives Aveyron, plateforme de mise en relation entre les acteurs publics et privés mais aussi les chambres consulaires et les réseaux d'experts. Elle informe et oriente vers les interlocuteurs adéquats pour élaborer un budget prévisionnel et analyser les besoins de financement.

Porté par la CCI Aveyron et la Région Occitanie.

9 projets instruits, 9 projets financés,
12 prêts accordés
16 870 € de subventions

DEPUIS 30 ANS, LA PÉPINIÈRE PORTE SES FRUITS

Ouverte en avril 1992, la pépinière d'entreprises Millau Grands Causses a soufflé sa trentième bougie au printemps, en présence notamment de Myriam Sauvère, directrice du service Développement économique lors de l'émergence du projet. En l'espace de trois décennies, la pépinière a accueilli 144 entreprises et associations. Elle leur a permis de tester puis déployer leur activité de façon progressive.

À cette occasion, saluons l'implication, dans cette belle aventure économique et humaine, de Françoise Bories, employée de la Communauté de communes, qui part en retraite. C'est Patricia Blanjoie qui lui succède à l'accueil et à la gestion de la structure.

📅 Mai 2022

👤 66 PARTICIPANTS



ADEFPAT

L'ADEFPAT a accompagné 7 porteurs de projets (FUMEL 3D, YOUMAN, PREVISTEX, LA PATTE BLANCHE, MA DROGUERIE, PETITS CAMIONS, DOME NATURE) pour l'aide à la structuration de projet d'entreprises.



PRÉPARATION DE LA RÉORGANISATION DE LA MAISON DES ENTREPRISES (MDE)

Objectif : replacer le bâtiment comme totem économique du territoire.

- 4 pôles (entreprise ; administratif ; formation ; emploi et création d'entreprise)
- Accompagnement au projet de tiers-lieu du 4^{ème} étage
- Projet d'accueil du fablab au 1^{er} étage.

ANIMATION DU RÉSEAU

ENTRE RÉSIDENTS DE LA MAISON DES ENTREPRISES...

RAMÈNE TON MUG

Un moment de convivialité récurrent qui permet d'échanger entre locataires de la MDE (réseaux, bons plans...).

📅 1 fois par mois



PETITS DÉJEUNERS FORMATION

3 ateliers thématiques en février et mars 2022 :

- Atelier SEO
- Atelier LinkedIn
- Atelier Réseaux sociaux : Facebook, Instagram

👤 15 participants

AFTERWORKS

Organisation de 6 temps de rencontres à travers des visites d'ateliers ou entreprises hébergés à la MDE.

... ET AVEC UN PUBLIC PLUS LARGE

CRÉATION D'ENTREPRISES - PUBLIC INVISIBLE

Évènement convivial et informel autour de la création d'entreprise pour le public invisible.

Organisé en lien avec ADIE, BGE, Mission Locale, Pôle Emploi (atelier M'imaginer créateur), CIBC, CCMGC.

📅 17 novembre

👤 12 participants

LES RDV DE LA CRÉATION

Un salon autour de l'entrepreneuriat et de la création, qui regroupe l'ensemble de l'écosystème des acteurs locaux de l'accompagnement.

📅 2 décembre 2022

🏠 20 exposants

👤 56 participants

VISITE DES ENTREPRISES DE LA MDE

Première édition des visites des entreprises de la MDE avec la mise en lumière des entreprises hébergées lors d'une soirée ouverte aux professionnels.

9 entreprises ont ouvert leurs portes, et plus de 50 visiteurs pros sont venus les rencontrer.

📅 8 décembre 2022

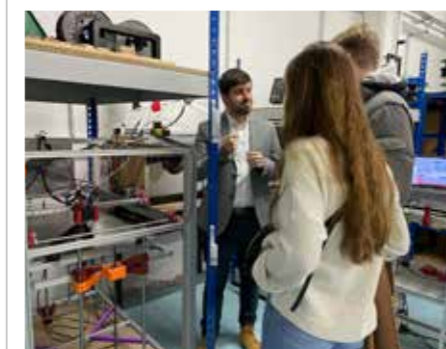

BOOSTER MON PROJET

Un événement qui permet d'apporter aux entrepreneurs, porteurs de projet, associations et collectivités, les informations clés sur les dispositifs de financements privés.

La Com'com a contribué techniquement et financièrement à cet événement.

📅 12 mai

PARCOURS CRÉATEUR ÉTUDIANT

Un salon pour sensibiliser les étudiants à l'entrepreneuriat et de la création d'entreprise.

👤 12 étudiants suivis

📅 2 mois d'ateliers

🗨️ 1 jury / Oral



TISSU ÉCONOMIQUE DU TERRITOIRE

32 projets de développement ou de création ont été accompagnés en dehors des dispositifs MDE.

- ▶ **21 projets immobiliers**
(déménagements ou implantations)
- ▶ **3 projets de création**
- ▶ **8 accompagnements divers**
(financement, renseignement, mise à disposition, mise en réseau)

AIDES AUX ACTEURS DU TERRITOIRE

La Jeune Chambre Économique, association présente depuis 1987, est un mouvement pour la formation des jeunes citoyens à la prise de responsabilités.

Contribution 3 500 €

Le Jardin du Chayran, chantier de transition professionnelle par le maraîchage biologique, accompagne des hommes et des femmes éloignés de l'emploi.

Contribution 30 000 €

Millau Art et Savoir Faire, association qui valorise l'artisanat d'art en alliant nouveauté et tradition.

Contribution 10 000 €

La Com'com a accompagné **Leader Aveyron**, à l'organisation d'événements et de conférences pour l'aide à la création de réseaux entre entrepreneurs.



PARCS D'ACTIVITÉS

MILLAU VIADUC 1 (MV1)

5 entreprises sont accompagnées pour des projets d'extension

- Menuiserie COMBES
- SARL FB
- Levesque Transport
- Albiges
- 2S Usinage

MILLAU VIADUC 2 (MV2)

Une zone d'activité destinée à l'implantation d'entreprises industrielles et artisanales créatrices d'emplois sur site.

Dans cet objectif, une convention lie la Com'com avec "EDF une rivière un territoire" qui nous alloue 2 500 € de subventions.

13 entreprises ont montré leur intérêt

1 projet d'implantation en cours



VIBRER & ENTREPRENDRE
À Millau pas besoin de choisir

Un accompagnement personnalisé pour faciliter votre installation

- architecte conseil gratuit
- prise en charge de l'aménagement de l'entrée de chaque lot
- aide à l'immobilier jusqu'à 40 000 €
- exonération de la taxe d'aménagement

25 € HT/m²

Des lots de 2500 à 14 500 m² viabilisés

Un aménagement paysager de qualité

Accès immédiat à l'**A75** (accès A9 Espagne et Lyon)

2^e pôle économique de l'Aveyron

260 jours de soleil par an

CC-MILLAUGRANDSCAUSSES.FR

Millau Grands Causse
COM'COM DE COMBES
DÉVELOPPEMENT ÉCONOMIQUE

Insertion dans le magazine de la CCI.

MILLAU OUEST

Future implantation de l'Hôpital commun Millau/Saint-Affrique (voir page 23)

Un projet de pôle ophtalmologique verra prochainement le jour sur la parcelle de **3 280 m²**.

AIDE À L'IMMOBILIER

Le règlement d'aide à l'immobilier et des conditions d'attribution a été modifié pour simplifier toute démarche et a notamment permis d'accompagner le **projet immobilier MENU ÉLECTRICITÉ** pour l'acquisition et la rénovation d'un nouveau local sur le parc des Rivières à Creissels.

COMMERCE

En liaison avec les commerçants, la Communauté de communes redouble d'initiatives pour revitaliser le commerce de proximité. Une dynamique qui se traduit par un taux de vacance passé de 21% fin 2019 à 17% aujourd'hui. Objectif, atteindre 10% dans trois ans.

Redynamiser le commerce, diminuer la vacance commerciale, améliorer l'affluence vers les commerces, des objectifs clairs qui se traduisent par la mise en place de nombreux dispositifs.

2^{ÈMES} RENCONTRES DU COMMERCE

L'occasion de réunir les acteurs du commerce pour partager et réfléchir à l'avenir du secteur sur le territoire.

Après une présentation du Plan Commerce par Charlie Médeiros et Pierre-Henri Cazal, c'était au tour des 3 tables rondes sur les thèmes :

- « **Millau Grands Causses, Terre de tourisme... et de commerces** »
- « **Transmettre son commerce, mode d'emploi** »
- « **Centre-ville apaisé, et après ?...** »

📅 **15/11/2022**

👤 **Plus de 50 commerçants, artisans et responsables d'associations, chambres consulaires, élus...**

RÉNOV' MA BOUTIQUE, UN DISPOSITIF AU SERVICE DES COMMERÇANTS

Un dispositif d'aide pour tous les commerçants du périmètre Opération de Revitalisation du Territoire (ORT) et des centre-bourgs de la Com'com qui souhaitent rénover leur vitrine, enseigne...

Il s'agit d'une aide financière pouvant aller jusqu'à 20% des travaux de la vitrine, plafonnée à 5 000 € et pour des dépenses de minimum 1 000 € réalisées avec un artisan.

- Première commission en mars 2022
- Remise officielle des chèques aux lauréats en novembre 2022

- ▶ **36 commerces intéressés en 2022**
- ▶ **8 dossiers instruits**
- ▶ **6 subventions accordées (environ 8 000 €)**

GROUPE DE TRAVAIL COMMERCE

Pour fédérer l'ensemble des acteurs économiques liés au commerce, CHR et artisanat, création d'un Groupe constitués des Responsables d'associations de commerces, groupements professionnelles, chambres consulaires, etc.

- 👤 **Environ 15 membres,**
- 💬 **4 réunions en 2022**



OBSERVATOIRE DU COMMERCE



L'**outil interne** qui permet de recenser plus de 1 000 entreprises sur une cartographie dynamique. Cet outil intègre depuis juillet 2022, les surfaces, les loyers, les coordonnées des gérants et propriétaires, les locaux vacants...

Cette ingénierie permet d'aider les porteurs de projet à trouver des locaux (60 projets en 2022), de calculer la vacance en temps réel ou les loyers moyens par quartier.

▶ **Juillet 2022**
1 072 biens
répertoriés

DERNIER COMMERCE EN MILIEU RURAL

Ce dispositif permet d'**aider financièrement** la reprise ou la l'installation d'épicerie multiservice dans les communes de la Com'com (hors Millau, Creissels, St Georges-de-Luzençon, Rivière-sur-Tarn et Aguessac). Cette aide peut **atteindre 30% des travaux intérieurs**, plafonnés à 10 000 €.



FABRIQUE À BOUTIQUES #2

Opération qui permet aux porteurs de projet de **tester leur activité**, moyennant la prise en charge d'une partie de leur loyer par la Com'com, soit 75% les 6 premiers mois et 50% les 6 mois suivants. En parallèle un accompagnement est proposé durant cette première année par le Manager de Commerce.

- 📅 **Fabrique de mars 2022**
- ▶ **5 projets, 2 lauréates installées**
rue du Mandarous (Avéron)
et rue Droite (Les Museaux de Millau)



📅 **Juin 2022**
€ **10 000 €**
attribués en 2022

FOIRE DU 6 MAI

Espace dédié aux commerçants et artisans locaux

Afin de donner une dimension plus locale à la Foire du 6 mai, et permettre aux commerçants et artisans du territoire de profiter davantage de cet événement, un espace spécifique a été mis en place au niveau de la place de la Capelle.

🏪 **15 exposants**



LES LUNDIS DES COMMERÇANTS

De nouvelles animations, en alternance avec les marchés de producteurs, ont été créées durant l'été. L'objectif étant de dynamiser tous les lundis soirs de l'été pour les habitants et les visiteurs.

De 17h00 à 22h00, ouverture des commerces avec occupation de l'espace public, animations musicales fixes et mobiles...



▶ **4 dates fixées en 2022**
sur 4 périmètres du centre-ville

4 juillet : Périmètre Foch - Halles

18 juillet : Place Mandarous et autour

15 août : Rue Droite et alentours

29 août : Périmètre Bonald - Capelle

▶ **Près de 500**
commerçants
concernés
par ces animations





ENSEIGNEMENT SUPÉRIEUR

DÉFINITION D'UNE STRATÉGIE DE L'ENSEIGNEMENT SUPÉRIEUR EN SUD-AVEYRON

Les collectivités de Millau et Saint-Affrique travaillent ensemble depuis une quinzaine d'années sur les thématiques de la formation et de l'enseignement supérieur. En 2011, elles ont signé un Contrat de site 2010-2015. Plusieurs actions ont conjointement été initiées depuis comme le salon de la formation et de l'enseignement supérieur, la journée d'intégration et le Guide des étudiants.

La compétence enseignement supérieur reste l'affaire des Communautés de communes. Aujourd'hui, le bassin Millau-Saint-Affrique est iden-

tifié par la Région comme l'une des 18 Villes Universitaires d'Equilibre*.

La Région invite chacune de ses VUE à élaborer une feuille de route répondant aux besoins du territoire, fruit d'un diagnostic partagé pluridisciplinaire avec les différents acteurs. Les 2 Communautés de communes y travaillent depuis octobre 2022.

*VUE : communes moyennes qui accueillent des sites universitaires en dehors des grandes métropoles régionales étudiantes (Toulouse et Montpellier).

FORMATION - EMPLOI ARRIVÉE DE L'AFPA À MILLAU !

L'AFPA s'est installé au 37 Avenue Gambetta (locaux de l'ancienne DDE) dans un espace de plus de 700 m².

Elle propose de nombreux projets :

- **Un nouveau dispositif** en adéquation avec les besoins des entreprises du territoire dans le secteur agroalimentaire : formation de Conducteur d'équipements agroalimentaires en partenariat avec Lactalis AOP et terroirs qui prévoit de recruter une centaine de personnes par an jusqu'en 2025.
- **Le déploiement du nouvel incubateur de formation** au métier émergent de réparateur de matériel outdoor, lancé en octobre qui va permettre répondre aux besoins de recycler et d'offrir une seconde vie à ce type de matériel et offrir une solution à la fois écologique et économique.
- **Prépa-Compétences**, qui permet à des demandeurs d'emploi de travailler sur un projet professionnel et de sécuriser en amont le stagiaire sur une future entrée en formation.
- **Déclat pour l'action**, prestation financée par l'état à destination des jeunes de moins de 26 ans qui permet d'accompagner les jeunes sur 6 thématiques différentes (Orientation, aide au code de la route, confiance en soi, orientation, ...)
- **Parcours Emploi Santé**, prestation financée par Pôle-Emploi pour accompagner les demandeurs d'emploi de longue durée avec l'appui de Psychologues du travail et de Conseillers Transitions.

2^e RENTRÉE DU CAMPUS CONNECTÉ 15 ÉTUDIANTS À LA RENTRÉE 2022

Alors que 9 étudiants ont fréquenté les « bancs » du Campus connecté pour sa 1^e année de fonctionnement (2021-2022), pas moins de 15 personnes se sont inscrites à la rentrée de septembre 2022 et 15 supplémentaires entre septembre et décembre 2022.

Les formations suivies par les étudiants sont variées allant du DAEU à ingénieur informatique, en passant par une licence pro métiers du livre, un bachelor banque, un CAPES espagnol, etc.

4 formations abouties
et 1 validation L1

15 étudiants composent la 2^e promo, de
17 à 52 ans

CANDIDATURE À L'AMI « ÉCOLE RÉGIONALE DU NUMÉRIQUE »

Millau Grands Causses a répondu à un Appel à Manifestation d'Intérêt visant à accueillir une École Régionale du Numérique. Cette structure permettra aux personnes peu ou pas diplômées, d'accéder à des formations qualifiantes dans le numérique.

Promotions d'environ

15 stagiaires

durent près de 10 mois

Résultats en février 2023
2 formations bac +2

« Développeur Web&Web Mobile » ou « Technicien.ne supérieur systèmes et réseaux »

MISE EN PLACE D'UN AGENDA D'ANIMATIONS ÉTUDIANTES

1 AGENDA D'ANIMATIONS POUR LES ÉTUDIANTS !

Retenue à 1 appel à projets du CROUS, la com'com profite d'une aide financière pour proposer de nombreuses activités aux étudiants. Une journée d'intégration dont beaucoup se rappellent, des permanences mensuelles en lien avec l'association Information Jeunesse Aveyron, afin que les étudiants puissent obtenir des réponses dans plusieurs domaines (logement, départ à l'étranger, orientation, rédaction d'un CV, accès aux droits, etc.) et 2 activités variées proposées chaque mois (théâtre, VTT, photo, yoga...).

7 942.50 €



« ÉTUDIANT À MILLAU »

SUR LES RÉSEAUX SOCIAUX  

La page « Etudiant à Millau » est présente sur Facebook et Instagram depuis la rentrée 2022 pour informer étudiants, futurs étudiants et parents, de l'ensemble des formations proposées sur le territoire. Un bon moyen de leur faire connaître activités et bons plans ! De septembre à décembre, déjà 200 intéressés sur les réseaux sociaux.



DÉVELOPPEMENT TOURISTIQUE

SPORTS DE NATURE

DESTINATION RANDONNÉE

Le projet destination randonnée permet de structurer et qualifier le réseau de sentier de randonnée du territoire. L'objectif est de mettre à disposition du pratiquant un réseau maîtrisé foncièrement, sécurisé, balisé et connecté avec les territoires voisins.

L'opération, menée conjointement par la Com'com en tant que chef de file et les Communautés de communes du Larzac, de Saint-Affrique et du Rougier, a été retenue dans le cadre de l'Appel à Manifestation d'intérêt «Sentiers» lancé par l'état via le plan Avenir Montagnes.

5 actions complémentaires seront prochainement réalisées : travaux aménagements des sentiers, réalisations d'une ligne commune de panneaux d'accueil et d'informations, création d'outils numériques et d'espace immersif, etc.



©Style Millau Nature

Jun 2022 :
Signature de la convention Avenir Montagnes
€ 946 000 € d'investissement dont 430 000€ pour la Com'com (dont 80% de subventions)

PROJET TERRITORIAL DU SITE DES CAZALOUS

Un véritable pôle d'attractivité dédié au vélo et aux sports de pleine nature a été défini en 2022.

Ce projet, porté par l'entreprise française WishOne, a demandé une modification du PLUi et des travaux d'aménagement. Pour ce faire, un cahier des charges a été réalisé pour confier la maîtrise d'oeuvre de l'aménagement global du site et la constitution d'un permis d'aménager.

En parallèle, le club local de vélo CSO a assuré l'aménagement de trois circuits VTT enduro et d'une piste descente DH, sur des parcelles situées sous le Viaduc qui appartiennent à la Com'com.



GR 736, POUR UNE ITINÉRANCE QUI LONGE LA VALLÉE ET LES GORGES DU TARN

La création d'une itinérance multipratique le long du Tarn, homologuée GR 736, a nécessité des travaux de sécurisation, de la signalétique et l'élaboration d'un cahier des charges pour les travaux de création et de remise en état d'embarcadères canoë en fin d'année.

- Printemps 2022**
> Balisage et travaux
- Automne 2022**
> Forums d'échanges avec les socioprofessionnels

- 9 forums**
- 160 participants**
- des centaines d'idées à mettre en œuvre !**

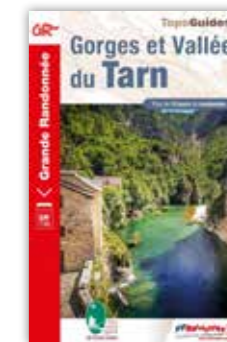

LES RENCONTRES DU COLLECTIF DE LA PLEINE NATURE

Comme chaque année, 4 rencontres plénières ont été organisées pour permettre de mettre au centre des discussions l'ensemble des dossiers qui ont été rapportés au guichet de la pleine nature au fil de l'année. Ces espaces d'échange sont composés des utilisateurs des espaces naturels défenseurs d'un développement durable des activités de pleine nature.

Respect de la propriété privée, Préservation de l'environnement, Partage de l'espace.

ENTRETIEN DES ÉQUIPEMENTS ET SENTIERS D'INTÉRÊT COMMUNAUTAIRE



La veille et l'entretien des sentiers sports nature et des sites verticaux ont occupé les associations partenaires locales. Les équipes du PNR, mandatées par la Com'com, ont aussi assuré l'entretien de la végétation et les travaux structurants sur les sentiers.

CHALLENGE GRANDS CAUSSES ESPACE TRAIL

Cette année encore la Com'com a organisé le challenge Trail sur le territoire du PNR en partenariat avec l'ASGC. Afin d'animer l'espace trail et fidéliser les traileurs locaux et de passage, la Com'com propose depuis 5 ans des challenges basés sur le volume ou sur la performance.



Remise des prix : le 15 décembre 2022
10 mois - 10 parcours
190 participants

LA PROMOTION TOURISTIQUE AUX DIFFÉRENTS SALONS

L'occasion de montrer les atouts de la destination à travers des événements locaux : la Course Eiffage du Viaduc de Millau, la Foire du 6 mai, les Natural Games, le Festival des Templiers...

Mais aussi sur des salons hors territoire : Salon de l'escalade, le Roc d'Azur...

La Com'com a participé à l'organisation des **journées partenariales de la pleine nature** avec le Comité Régional du Tourisme et des Loisirs et l'Office de Tourisme.



PARTENAIRE DES GRANDS ÉVÉNEMENTS

Un soutien financier et une coordination technique avec les services de la Ville sont apportés aux grands événements du territoire : les Templiers, la course Eiffage du Viaduc, l'UCI Gravel WishOne Millau Grands Causses, Natural Games.

PATRIMOINE

- **Valorisation du site archéologique de la Granède :**
Réalisation de fouilles départementales et travaux de protection des vestiges.
- **Valorisation et préservation du château de Peyrelade :**
Réalisation de l'Etude géotechnique et programmation d'une 2^{ème} importante phase de travaux de sécurisation prévue en 2023.
- **Valorisation du moulin du Tournal et des cascades de Creissels :**
Mise en place d'une signalétique pour gérer les flux des visiteurs et proposer la nouvelle boucle de randonnée qui relie le moulin aux cascades. L'occasion de sécuriser le sentier et d'aménager une aire de détente.
- **Inscription de la ganterie millavoise au patrimoine immatériel de l'UNESCO**
La Com'com a poursuivi en 2022 son partenariat avec l'association SPICM pour la candidature UNESCO des savoir-faires liés à la ganterie millavoise.



SERVICES ET INFORMATIONS

STATION VÉLO MILLAU

Installation de la troisième station de service VTT (gonflage, réparation, lavage) à Millau dans le cadre du Pôle de pleine nature Massif Central.

GESTION DE LA SIGNALÉTIQUE

La Com'com continue d'assurer la gestion et la réactualisation de la signalétique d'informations locale sur son territoire.

 **50 bénéficiaires**



AMÉNAGEMENT DU TERRITOIRE

ÉLUS RÉFÉRENTS

Didier CADAUX - 1^{er} Vice Président chargé de l'Aménagement
Mob. 06 43 98 83 45

Didier CARRIÈRE - 4^{ème} Vice Président chargé de l'Habitat
Mob. 06 66 09 88 88

Yannick DOULS - 6^{ème} Vice Président chargé de la Mobilité
y.douls@cc-millaugrandscausses.fr - Mob. 06 70 12 34 20

Laurine DUMONT - Directrice Générale Adjointe
l.dumont@cc-millaugrandscausses.fr - Tél. 05 65 59 00 22 - Mob. 06 23 06 92 56

Fabienne SERIN - Foncier
f.serin@cc-millaugrandscausses.fr - Tél. 05 65 59 50 87

Vincent GENEST - Planification et aménagement
v.genest@cc-millaugrandscausses.fr - Tél. 05 65 61 40 20

Béregère MORLOT - Urbanisme
b.morlot@cc-millaugrandscausses.fr - Tél. 05 31 97 02 41

Maryse ROMERO - Transports et gens du voyage
m.romero@cc-millaugrandscausses.fr - Mob. 06 24 96 81 72



HABITAT

La Com'com aide les propriétaires à financer leurs travaux de rénovation afin de lutter contre l'habitat indigne et la précarité énergétique, favoriser la production de logements à loyer maîtrisé, assurer le maintien à domicile. La réhabilitation du centre-ville de Millau passe également par le soutien aux copropriétés dégradées dans le périmètre Action Cœur de Ville et par des aides à l'accession à la propriété.



L'HABITAT INDIGNE

Dans le cadre des OPAH, la Com'com a mis en place une cellule de veille sur l'habitat indigne et le péril. Elle regroupe ainsi des partenaires appelés à intervenir sur ce sujet : Anah, CAF, PDLHi, ADIL, Mairie de Millau, CCAS, DDT. Chaque mois, une commission se rassemble pour analyser les nouveaux signalements et l'évolution des situations antérieures. À ce jour, une dizaine de dossiers a été traitée et permis d'améliorer la situation pour remettre le bien en location.



20 signalements en 2021

24 nouvelles situations en 2022 portées à la connaissance du CLHI et **14 dossiers sélectionnés.**

JE RÉNOVE AVEC LA COM'COM

Ce dispositif intercommunal s'inscrit dans les conventions d'opérations programmées d'amélioration de l'habitat signées avec l'Etat en février 2021 pour une durée de 5 ans. La communauté s'est dotée d'un opérateur Urbanis qui assure le suivi-animation de ces opérations permettant de financer des travaux pour le compte des propriétaires occupants comme bailleurs en faveur de la rénovation énergétique des logements, de leur adaptation au vieillissement et/ou au handicap ainsi que des travaux lourds pour les logements les plus dégradés ou indignes. Ces dispositifs mobilisent de nombreux partenaires en dehors de l'Etat : la Région, les communes, Action Logement, Procvivis, et la Banque des Territoires.



La deuxième année voit les chiffres progressés même si les changements réglementaires autour du conventionnement des logements, des participations différentes de certains financeurs conduit à des passages à l'acte plus difficile.

▶ **109 projets de travaux pour cette 2^{ème} année :**
89 logements de propriétaires occupants + **8 logements** de propriétaires bailleurs + **12 logements** en copropriété

▶ **2 030 500 € prévisionnels de travaux,**
réalisés par 100% d'entreprises aveyronnaises

▶ **4 permanences + 1 téléphonique**

• **À Millau**, au siège de la Communauté de communes Millau Grands Causses, le mardi de 9h00 à 12h00, et le jeudi de 14h00 à 17h00.

RDV au 07 63 76 60 84

• **À Saint-Georges-de-Luzençon** le 1^{er} mercredi du mois de 9h15 à 12h00.

• **À Creissels** le 2^e mercredi du mois de 14h00 à 17h00.

• **À Rivière-sur-Tarn** le 3^e mercredi du mois à la Maison France Services, de 9h30 à 12h00.

Des permanences téléphoniques le lundi de 14h à 17h, les mercredi et jeudi de 10h à 13h au 07 63 76 60 84

ADOPTION DU PLAN PARTENARIAL DE GESTION DE LA DEMANDE DE LOGEMENT SOCIAL ET D'INFORMATION DES DEMANDEURS

Le PGDLSID est un nouvel outil pour accompagner les demandeurs de logements sociaux.

Ce document doit être élaboré par les EPCI compétents en matière d'habitat ou disposant d'un programme local de l'Habitat, ce qui est le cas pour la com'com. Son écriture entamée en 2019 par l'instauration de la Conférence intercommunale du Logement et des ateliers de travail a connu un temps d'arrêt avec la crise du Covid et certains rebondissements réglementaires venant en modifier son contenu. Les enjeux en matière de politique d'attributions étant limités sur le territoire, d'autres dossiers prioritaires ont été menés de manière privilégiée. Néanmoins, ce document devant être adopté d'ici décembre 2023, l'année 2022 a fait l'objet d'un travail technique avec les acteurs concernés sur la définition de critères d'attribution des logements sociaux au sein d'une grille de cotation, la détermination des informations que chacun a la capacité de fournir aux demandeurs et la capacité à répondre à leurs demandes.



URBANISME

PLUI-HD

« **La déclaration de projet** » ayant pour objet la réalisation d'un pôle territorial vélo sur le site des Cazalous a été approuvée le 20 septembre 2022. Une orientation programmée d'Aménagement et un zonage particulier sont venus préciser les conditions d'aménagement du site qui seront reprises et déclinées au sein d'un permis d'aménager. Ce dernier viendra proposer des modalités d'implantation et de réalisation des infrastructures nécessaires au bon fonctionnement de la zone.

L'année 2022, a également permis de rédiger la notice technique de la procédure de modification n°1 du PLUI-HD comprenant plusieurs objets comme **la création d'emplacements réservés, l'ouverture de la zone 2AU de Rivière-sur-Tarn pour permettre la réalisation d'une gendarmerie et d'un EPAHD, la modification du règlement sur certaines zones, des changements de destination de bâtiment en ruine, etc.** Ce document sera soumis aux Personnes Publiques Associées et à enquête publique premier semestre 2023. La procédure de révision allégée sur le Larzac a été actée par délibération et sera conduite en suivant.

INSTRUCTION DES DEMANDES D'ENSEIGNES, PRÉ-ENSEIGNES ET DE LA PUBLICITÉ

Durant le 1^{er} semestre 2022, comme pour les autorisations du droit des sols, la Com'com et les communes ont signé une convention permettant l'instruction par le service commun des demandes d'enseignes, pré-enseignes et de la publicité déposées par les particuliers et les professionnels.

▶ **29** demandes d'enseignes, pré-enseignes et de la publicité traitées

DÉMATÉRIALISATION DES ACTES D'URBANISME

Le **Portail Usager Urbanisme** a été ouvert dans le courant du 1^{er} semestre pour la commune de Millau et permet aux pétitionnaires de déposer leurs demandes d'autorisation d'urbanisme de façon dématérialisée. Les autres communes de la Communauté de communes suivront dans les prochains mois.

▶ **29%** de dossiers déposés de façon dématérialisée en 2022 sur Millau

PROJET D'IMPLANTATION DE L'HÔPITAL COMMUN

Première pierre pour 2025

Agnès Firmin Le Bodo, ministre déléguée en charge de l'Organisation territoriale et des Professions de Santé, s'est rendue le 4 décembre sur le site du futur hôpital commun du Sud-Aveyron, à Vergonhac.

Venue à l'invitation du député Jean-François Rousset, la ministre a annoncé la pose de la première pierre pour 2025 et l'inauguration pour 2028. Emmanuelle Gazel, maire de Millau et présidente de Millau Grands Causses, et Sébastien David, son homologue de Saint-Affrique, ont été remerciés par la ministre pour avoir « porté l'intérêt général » en s'accordant sur l'emplacement du futur hôpital.



Le terrain appartient à la Communauté de communes Millau Grands Causses qui, il y a un peu plus d'un an, l'a acquis par prévoyance afin d'accélérer la concrétisation du projet hospitalier.

INSTRUCTION DES AUTORISATIONS DU DROIT DES SOLS

Crée dès 2017, le service commun ADS assure pour le compte des 15 communes de la communauté, l'instruction des différentes autorisations d'urbanisme sur la base du PLUIHD en vigueur. Ce travail se fait en lien avec les communes qui reste le guichet unique de réception des dossiers et d'accueil des demandeurs. Au cours de l'instruction, le service peut être amené à échanger avec les mairies ou les pétitionnaires pour favoriser une instruction fluide des autorisations et fournir des renseignements plus techniques que le 1^{er} niveau apporté par les secrétaires de mairie.

En 2022, comme tous les ans, un bilan de l'activité du service a été présenté aux maires des communes de la communauté de communes.

2091 actes instruits :

127 permis de construire

596 déclarations préalables

5 permis d'aménager

11 permis de démolir

1273 certificats d'urbanisme d'information

50 certificats d'urbanisme pré-opérationnels





TRANSPORTS ET MOBILITÉ

GRATUITÉ TOTALE DES TRANSPORTS SCOLAIRES

▶ **+47% d'inscrits entre 2021 et 2022**

TRANSPORTS SCOLAIRES

La Communauté gère le transport quotidien de **1 810 élèves** résidant sur ses 15 communes.

574 élèves domiciliés, scolarisés sur la Com'com, **1 029 élèves** domiciliés à Millau-Creissels, transportés par le réseau urbain Mio,

207 élèves domiciliés sur la Communauté et scolarisés hors Communauté, transportés par la Région Occitanie.

15 circuits journaliers

+ 9 autocars

+ 9 véhicules « 9 places »

▶ **452 000 €** de frais de transport scolaires sur le territoire communautaire

TRANSPORTS SCOLAIRES

À la rentrée, la Com'com continue **LA GRATUITÉ !**

Je commande ma carte en ligne

www.transports-millaugrandscausses.fr

RÉSEAU MIO

L'année 2022 n'a pas subi de baisse de fréquentation due à la crise sanitaire comme les deux années précédentes, bien au contraire.

La gratuité du transport scolaire a permis d'augmenter la fréquentation. Il a même été nécessaire de rajouter un bus sur la ligne 1, le lundi matin.

Les effectifs à bord des véhicules du réseau MIO ont augmenté de +30% par rapport à 2020 (+11% par rapport à 2019, année repère).

Les usagers habituels d'avant Covid-19 sont revenus dans les transports collectifs et ont été rejoints par de nouveaux publics.

193 758 validations de titres
981 abonnements scolaires **+51%** par rapport à 2020
67% des usagers sont scolaires

Mio
le réseau

- ✓ **194 validations de tickets/jour**
- ✓ **59 022 validations hors scolaires pour 305 jours de circuits**

TAD TRANSPORT À LA DEMANDE

Depuis 2005, le transport à la demande est utilisé par un cercle d'habituels de chaque commune de la Com'com. Il est surtout utilisé par des personnes âgées isolées ou handicapées, maintenues à leur domicile et dépendantes qui se rendent les mercredis et vendredis au marché de Millau, aux centres de Creissels et Millau ainsi qu'aux maisons et services de santé. Les tarifs du TAD de porte à porte sont de 5 € pour l'aller-retour (secteur Millau - Creissels). Il fonctionne aussi le samedi sur toutes les communes membres.

1 244 personnes transportées sur **2 263 voyages**

TROTTINETTES

Dans le cadre du développement des mobilités alternatives à la voiture, la Com'com et la Ville de Millau ont permis la mise en place d'un parc de trottinettes électriques en libre-service. La société Bird associée à un opérateur local a mis à disposition 150 trottinettes réparties sur l'ensemble du bassin de vie Millau/Creissels. L'attrait pour ce mode de déplacement a connu un vif et rapide succès surtout en période estivale entre les zones touristiques et le centre-ville.

Quelques chiffres
 📅 De juillet 2021 à décembre 2022

50 000 trajets
114 trajets journaliers
1.6 à 2.5 km par trajet



APPLICATION MOOVIT

LANCÉE EN SEPTEMBRE 2022

Outil téléchargeable sur smartphone qui assure l'information voyageur. Comment se rendre d'un point A à un point B en bus ou trottinette. Plus de 500 utilisateurs le premier mois.

moovit NOUVEAU

VOTRE APPLICATION GRATUITE

8:06

POUR TOUS VOS DÉPLACEMENTS EN TRANSPORTS EN COMMUN ET TROTTINETTE

TÉLÉCHARGEMENT GRATUIT
 Scannez le code pour télécharger

Je télécharge sur l'App Store
 Je télécharge sur Google Play

#ENSEMBLE, POUR UNE MOBILITÉ PLUS FLUIDE

Millau Grands Causses
COMMUNAUTÉ DE COMMUNES
MIO

GARE ROUTIÈRE

En avril 2022 la Com'com, autorité organisatrice de droit, a délégué la gestion de la gare routière de Millau à la Région Occitanie et son opérateur interne la SPL d'un point à l'autre.

La préparation des travaux du nouveau guichet intermodal de la gare de Millau (trains, autocars, bus) et du hall voyageurs, en partenariat avec la Région, la Com Com et la SNCF, devraient permettre un démarrage des travaux dès le début de 2023.

La gare de Millau et son parvis compte toujours autant de départs d'autocars (réseaux LiO, MiO, Flixbus) et la desserte scolaire y est très prégnante avec des pics de fréquentation (lundis matins, mercredis midi et vendredis soir).

Le Pôle d'Echange Multimodal en réflexion

En 2022 une étude d'implantation du PEM a permis de déterminer sa réalisation mono-site au niveau de la Gare grâce à une mission prise en charge à 100% par la Région.

À venir : la réalisation d'étude de faisabilité technique, un rétroplanning et un phasage permettant l'inscription du PEM dans le PPI (Plan Pluriannuel d'Investissement).

Il devrait être possible d'entamer les premiers travaux en 2025.



MOBILITÉS DOUCES

PLAN GLOBAL DE MOBILITÉ

Sur le territoire de la Com'com, le système d'organisation publique des quelques transports collectifs « conventionnels » ou des services privés (taxis, covoiturage...) n'ont pas permis à ce jour de créer de réelles solutions de mobilité alternatives à la voiture individuelle. Au-delà de l'enclavement réel et ressenti, la dépendance à la voiture qui en résulte est un facteur de vulnérabilité pour certaines populations menant parfois à l'immobilité « forcée ». Dans ce contexte, la Communauté de communes Millau Grands Causses a engagé une grande réflexion sur les mobilités à l'échelle du territoire afin de proposer des solutions adaptées à la diversité des besoins et des profils. Le cabinet d'études AREP chargé de mener cette étude, a permis l'écriture d'un plan global de mobilité et la réalisation de fiches actions.

4 réflexions fortes

Un réseau urbain et une préparation de la future concession de service publique

Un transport à la demande

Intégrer la place du vélo dans la chaîne des déplacements

Implanter des stations rurales de mobilité

2 temps forts :

• Sur les quais

📅 mercredi 1^{er} juin :

parcours vélo, réparation de vélo, essai de vélos, spectacle, animations.

• Au parc de la Victoire

📅 vendredi 3 juin :

Vélorution au parc de la victoire pour désigner l'école gagnante.



LA COMMUNAUTÉ DE COMMUNES LAURÉATE DU PROGRAMME AVELO 2

En 2021, la Communauté de Communes, lauréate du programme national AVELO 2 porté par l'ADEME (agence nationale pour la transition écologique), a pu financer :

- 1 poste de chargé de mission vélo (nommé en mai 2022) pour assurer une veille technique et juridique afin de mettre en place des arceaux vélos, la location longue durée de VAE*, sensibiliser à l'usage du vélo et accompagner la mise en œuvre du schéma directeur cyclable.
- l'organisation d'événements autour du vélo et des mobilités douces.
- l'achat d'arceaux vélos

Financement de 50% du coût des arceaux vélos.

400 arceaux vélos qui viendront équiper les 15 communes en 2023.

📅 214 arceaux livrés en fin d'année pour une pose en suivant.



CADRE DE VIE

ÉLUS RÉFÉRENTS

Didier CADAUX - 1^{er} Vice Président chargé de l'Aménagement
Mob. 06 43 98 83 45

Didier CARRIÈRE - 4^{ème} Vice Président chargé de l'Habitat
Mob. 06 66 09 88 88

Jacques COMMAYRAS - 2^{ème} Vice Président chargé de la Gestion des déchets
j.commayras@cc-millaugrandscausses.fr - Mob. 06 81 84 29 82

GILBERT FAUCHER - 5^{ème} Vice Président chargé de la Gestion de l'eau
gilbertpaulhe.faucher@wanadoo.fr - Mob. 06 74 77 18 15

Cathy JOUVE - Conseillère déléguée à l'Écologie
c.jouve@cc-millaugrandscausses.fr - Mob. 06 77 45 54 28

Laurent CARRIÈRE - Directeur Général des Services Techniques
l.carriere@cc-millaugrandscausses.fr - Mob. 06 71 30 65 33

Isabelle BARBAUD - Direction des services travaux et aménagement
i.barbaud@cc-millaugrandscausses.fr - Mob. 06 72 51 25 04

Jean-Jacques CHARLES - Responsable de mission environnement transition énergétique & écologique
jj.charles@cc-millaugrandscausses.fr - Tél. 05 65 61 40 20 - Mob. 06 72 51 20 24

Jérôme SABATHIÉ - Responsable gestion des déchets
j.sabathie@cc-millaugrandscausses.fr - Mob. 06 10 68 41 18



TRAVAUX

EN MAÎTRISE D'OUVRAGE DÉLÉGUÉE

AMÉNAGEMENT DU CŒUR DE VILLAGE DE ST GEORGES

Un projet de requalification a été lancé sur la commune de Saint Georges de Luzençon.

Des travaux prévus sur des espaces publics du centre ancien et en particulier de la Placette, permettront sur une surface de 1 500 m², de proposer un lieu de vie agréable et pour re-découvrir un patrimoine méconnu. La Com'com en maîtrise d'ouvrage déléguée a élaboré un programme afin de lancer une procédure de concours début 2023.

► coût opération estimé à
650 000 € HT



Avant travaux

BÂTIMENT ASSOCIATIF DE SAINT GERMAIN

La construction du bâtiment de 160 m² démarrée en novembre 2021 s'est achevée en juillet 2022.

► Coût opération de
390 000 € HT
subvention Leader de 84 697,75 €, et résiduel de 303 302,25 € réparti à parts égales Com'com et Ville de Millau

VESTIAIRES DE ST GEORGES DE LUZENÇON

Le bâtiment de 233 m² qui se compose de 4 vestiaires avec douches collectives pour un total de 112 m², de 2 vestiaires arbitres et d'1 salle polyvalente de 64 m² supporte aujourd'hui sur sa toiture des panneaux photovoltaïques pour une revente totale.



Démarrage des travaux **octobre 2021**
Livraison des travaux le **1^{er} juillet 2022**

Coût opération de **556 500 € HT**
+ 55 500 € HT panneaux photovoltaïques dont État de 120 000 €, Région de 45 000 €, Département de 45 000 €, Fonds de concours Communauté de 45 000 €, résiduel Commune de 357 000 €.

MAISON DE SANTÉ DE LA CAPELLE PLURIDISCIPLINAIRE

La maison de santé héberge sur un plateau d'une superficie de 685 m² utiles une dizaine de professions de santé. Situé au rez-de-plaça de l'immeuble construit rue du Rajol par Aveyron Habitat, l'emplacement en hyper centre permet un accès aux soins dans un secteur défini comme déficitaire. Les professionnels de santé sont locataires du plateau, propriété de la Ville de Millau.



Démarrage des travaux
mai 2022 avec date d'achèvement
prévue en janvier 2023

Coût opération de
1 568 400 € HT

dont 740 000 € HT d'études et de
travaux

Subventions

État 475 000 €,
Région 132 000 €,
Département 120 000 €,
Fonds de concours
Communauté de 158 000 €
Emprunt ville de 683 400 €



BOULEVARD RAYMOND VII

L'aménagement cyclable sur l'avenue Raymond VII situé sur la commune de Creissels figurait comme l'une des priorités du schéma directeur cyclable de la Com'com. La création d'une nouvelle voie verte qui vient assurer la continuité avec la première a été financée par le programme LEADER, l'Etat et la Région Occitanie.

Grâce à cet aménagement cyclable, il est désormais possible de rejoindre depuis la plaine de Buech de Creissels, le centre-ville de Millau de façon sécurisée.



Début des travaux :

19 avril 2022

Longueur : 700 mètres

Les travaux ont débuté le 31 janvier 2022. Un groupement de commande a été constitué avec la commune de Creissels (réseaux eau Potable et eaux usées) et le SIEDA (enfouissement réseaux secs). La Com'com a pour sa part assuré la maîtrise d'oeuvre des travaux routiers et de Voirie et Réseaux Divers. Ces travaux ont permis de requalifier cette voie, en créant un partage des espaces entre les différents usagers et notamment la création d'une voie verte de 2,5m de large.

Les réseaux aériens ont été enfouis et l'éclairage public rénové.

📅 Début des travaux le 31 janvier. Arrêt du chantier entre le 18 juillet et le 22 août (pause estivale pour ne pas pénaliser l'activité du camping de Creissels). Fin de chantier début décembre 2022.

Montant des travaux sous maîtrise d'ouvrage Communautaire : **506 000 € HT**

FRANCHISSEMENT EN MODE DOUX DU PONT DE CUREPLAT

Les études d'exécution ont été finalisées en juin 2022. Une première consultation a été lancée et déclarée infructueuse en juillet 2022, à la suite d'un dépassement trop important du budget prévisionnel. Après quelques modifications et allotissement de la consultation, celle-ci a été relancée pour de nouvelles offres des entreprises reçues fin septembre.

Après négociation les marchés notifiés mi novembre, ont permis le début des études d'exécution et la préparation du chantier pour une durée de 4 mois.

Les travaux permettront de créer une passerelle métallique en encorbellement aval du pont de Cureplat. D'une largeur d'environ 1,8m, elle permettra de proposer une voie sécurisée et dédiée à la mobilité douce.



3,5 m de large sur 95 mètres linéaires.

Début des travaux en janvier 2023.

Montant prévisionnel des travaux :
895 500 € HT

COMPLEXE SPORTIF

Les travaux ont été retardés en début d'année 2022, à cause de la nature des sols rencontrés et de nécessaires adaptations sur les fondations à protéger des venues d'eau. Un avenant complémentaire de 756 000 € a de ce fait dû être conclu.

À partir de mars 2022, les travaux se sont concentrés sur la salle d'escalade pour livrer en novembre la salle de blocs et à la mi décembre 2022, l'ensemble du site d'escalade. Les travaux sur les locaux techniques et tous les équipements techniques de chauffage et de traitement d'eau se sont poursuivis à l'automne comme la réhabilitation du 50 m.



La livraison de l'ensemble intégral du complexe, décalée à début 2024.

Le bassin extérieur opérationnel le 19 juin 2023.

Coût opération réévalué (en mai 2023)
23 100 000 € HT

financé à 44% par État, Région Département.
Une subvention ADEME est sollicitée en plus sur la géothermie.



Avril 2022



Juillet 2022



Fin août 2022

CÔTE DÉCHETS



ANCIEN SITE D'ENFOUISSEMENT DU ROUBELIER

Mise en place d'une unité de traitement in situ des lixiviats

Les travaux de montage de la nouvelle installation ont continué dès le début de l'année. L'installation a été assemblée de janvier à mars. La MSI (Mise en Service Industrielle) a débuté le 29 mars 2022 pour une durée prévisionnelle de 4 mois.

Durant cette phase, l'installation a tourné au début en circuit fermé, sans rejet vers le milieu naturel et une fois les résultats visés atteints (vers fin mai 2022) le rejet vers le milieu naturel a pu commencer. Mais en très faibles quantités car l'année 2022 a été particulièrement sèche sans précipitations.

Les travaux et prestations réalisées en 2022 sur le site du Roubelier s'élèvent à environ **557 500 € HT**



TRAVAUX DE VOIRIE DÉPARTEMENTALE EN TRAVERSE

RD 547 EN TRAVERSE DE COMPEYRE PHASE 2

La deuxième phase d'aménagement de la RD 547 à Compeyre a été réalisée, en partenariat financier avec le département de l'Aveyron, dans la continuité des travaux réalisés en 2021, toujours dans le cadre d'un groupement de commandes avec la commune de Compeyre (pour les abords et réseau pluvial) et le SIVOM Tarn et Lumensonesque (pour les réseaux Eaux usées et Eau Potable). Chacune des collectivités ayant assuré la maîtrise d'ouvrage des travaux relevant de ses compétences.

 Début des travaux : 24 février 2022.
Fin des travaux : 27 juin 2022

Inauguration des phases 1 et 2 le 6 septembre 22

Montant des travaux sous maîtrise d'ouvrage communautaire **121 800 € HT**



TRAVAUX DE VOIRIE COMMUNAUTAIRE

En 2022 les travaux de voirie communautaire ont concerné la réfection du revêtement sur le haut de la côte du Sonnac à La Cresse, la voie reliant St Pal à Liaucous, plus une section de 900 ml sur le Larzac, entre la Rd 809 et Les Cuns. Sur cette dernière section un problème récurrent d'évacuation des eaux pluviales a été résolu dans un virage très prononcé.

 Travaux réalisés entre le 18 juillet et le 22 août, sauf pour la voie de St pal, repoussée au 12 septembre afin de ne pas gêner le passage des secours incendie consécutifs à l'important feux de forêt de l'été.

Montant des travaux : **73 100 € HT**

TRAVAUX PRÉPARATOIRES RD809 2ÈME PHASE MILLAU

La deuxième phase d'aménagement de la RD 809, boulevard urbain à Millau est entrée en phase active avec la finalisation des études et le lancement de la consultation. Cette opération fait partie du plan pluriannuel d'aménagement des Routes Départementales en traverse conclu avec le Département de l'Aveyron. C'est dans ce cadre que la maîtrise d'ouvrage opérationnelle a été confiée au département. À l'issue de la consultation, les réponses des entreprises ont été reçues en septembre 2022 ; suivies d'une phase de négociation avec les candidats pour retenir une offre en toute fin d'année. La notification et le début des travaux sont attendus pour début 2023.

Les travaux consistent, à l'image de ce qui a déjà été réalisé précédemment dans le secteur du Gour de Bades à recalibrer le ruban routier, réduire le nombre de carrefours avec les rues adjacentes à l'aide d'une contre allée. 2 carrefours giratoires seront créés dont un au niveau de l'accès du nouveau complexe sportif. Enfin, un espace réservé aux mobilités douces sera créé, côté rives du Tarn.



Montant des travaux :
Com'com **558 000 € HT**
Ville de Millau **348 500 € HT**



GESTION DES DÉCHETS

COLLECTE, GESTION ET TRAITEMENT DES DÉCHETS

17 172 tonnes
-5.8% (2022 vs 2021)

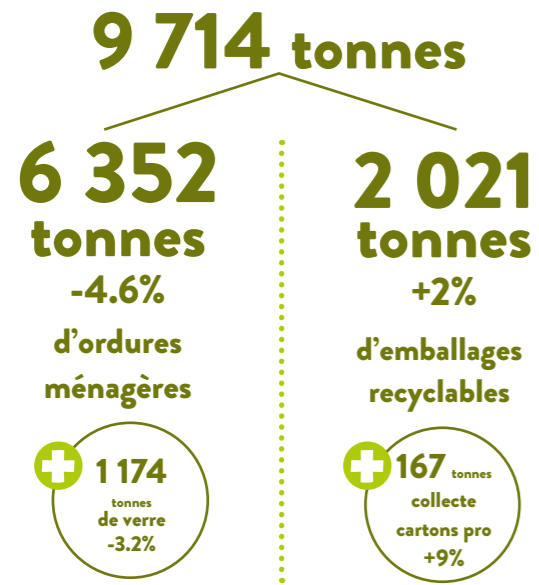

7 458 tonnes
en déchèterie



* DMS : Déchets ménagers spéciaux

LE VERRE

► 200 conteneurs répartis sur le territoire pour 1 174 tonnes collectées (-3.17%/2021) soit **39.8 kg/hab +35% moyenne nationale**

► Partenariat renouvelé avec la Ligue contre le cancer



LE TRAITEMENT DES DÉCHETS MÉNAGERS



Le traitement des ordures ménagères (sacs noirs) :
transfert, transport, élimination et TGAP* incluse, est de 167.20 € TTC la tonne.
► **1 062 014 € TTC en 2022**



Le traitement des emballages (sacs jaunes) :
transfert, transport, prestation de tri est de 41.15 € TTC la tonne.
► **83 172 € TTC en 2022**

La poursuite de la sensibilisation et l'information des usagers par la diffusion du « mémo tri » sur les sites internet, les animations et la mobilisation des publics-relais, etc... restent d'actualité afin de diminuer les coûts engendrés par les refus de tri. Des erreurs de tri qui coûtent chers ! Une erreur de tri dans un sac jaune étant facturée au prix des ordures ménagères. En 2022 le taux de refus était de 29.6%.

* TGAP : Taxe Générale Activité Polluante

► 29.6% du contenu des sacs jaunes ne devraient pas s'y retrouver.

DÉCHÈTERIES INTERCOMMUNALES

RÉPARTITION DES DÉCHETS CLASSIQUES

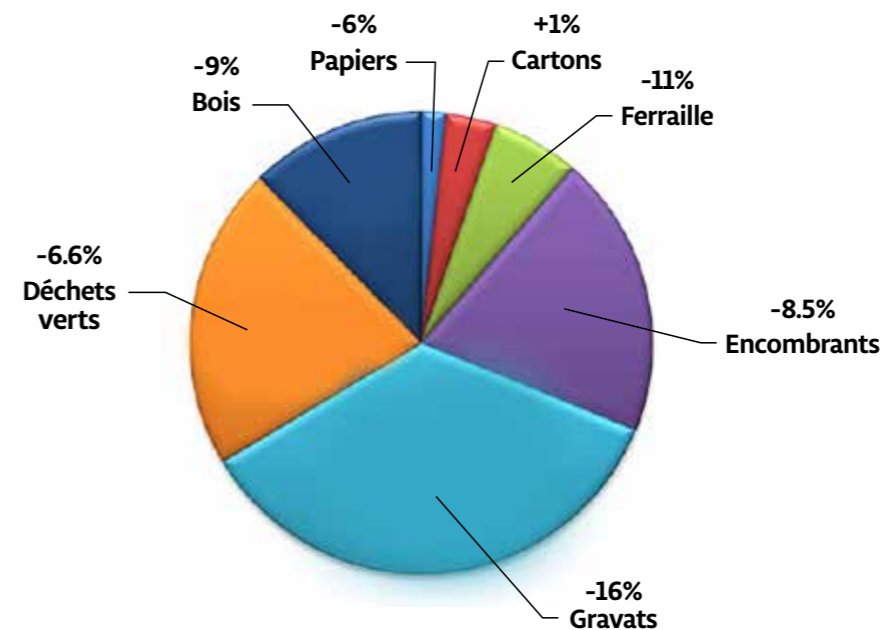

► **6 938 tonnes** de déchets classiques*

► **159 bennes/mois** tout déchet confondu
-9%

LE COMPOSTAGE

► **144 composteurs** distribués en 2022.

Ces composteurs sont financés à 50% par l'ADEME.

Pour encourager la pratique du compostage sous forme collective, 44 sites supplémentaires ont été créés entre 2018 et 2022.

Pour tout savoir sur le compostage et/ou en réserver un, rendez-vous sur : www.cc-millaugrandscausses.fr



réservez votre composteur sur www.cc-millaugrandscausses.fr

ENVIRONNEMENT

EAU ET MILIEUX AQUATIQUES

SCHÉMAS DIRECTEURS EAU POTABLE /ASSAINISSEMENT /EAUX PLUVIALES

Poursuite de l'élaboration des schémas directeurs sur l'ensemble des communes membres, en vue du transfert de la compétence eau potable/assainissement/eaux pluviales à la Com'com au 1^{er} janvier 2026

 **27 réservoirs d'eau potable visités**
12 sources ou forages



TRAVAUX DU SYNDICAT MIXTE DU BASSIN VERSANT TARN-AMONT

Le SMBVTA poursuit l'élaboration du Plan Puriannuel de Gestion Tarn pour le compte de la Communauté de communes. Approuvé en fin d'année il couvrira la période 2023/2027.

Le Programme d'Actions de Prévention des Inondations d'intention et sa rédaction sont prévus en 2023 pour une labellisation en 2024 et une couverture de 2024 à 2029.

1 PPG Tarn
1 PAPI

ÉCOLOGIE



4 SAISONS DE L'ÉCOLOGIE

Proposé 4 fois par an, cet événement sur le thème de l'écologie vise à **INFORMER, SENSIBILISER, PARTAGER** sur l'ensemble des thématiques.

Le public est ainsi conduit vers de nouvelles pratiques et approches de la relation au vivant. Des ateliers pratiques animés par les acteurs locaux y trouvent leur public.

En 2022, 4 communes de la Com'com l'ont accueilli avec à chaque édition un moment culturel (théâtre, concert) en lien avec le thème de l'écologie.



15 janvier : phytosanitaire et culture de la vigne à Rivière sur Tarn
4 mars : recyclage en lien avec l'opération nettoyage à Aguessac
18 juin : circuits courts / productions locales sur le Larzac (Millau)
10 septembre : biodiversité à Paulhe

DÉMARCHE ZÉRO PHYTO

La Communauté de communes Millau Grands Causses a donc été labellisée « Terre saine, communes sans pesticides », attestant des pratiques vertueuses employées au quotidien, et depuis plus d'un an au minimum, sur les équipements du groupement de communes.

À ce même titre, les communes de Compeyre, du Rozier, de Paulhe et de Rivière-sur-Tarn ont atteint le niveau 3 de la charte « Objectif Zéro Phyto », suivies de près par la commune de St-Georges-deLuzençon, montée au niveau 2.

SITUATION POST INCENDIES SUR MOSTUÉJOULS ET COMPRÉGNAC

Avec l'aide du PNR, la Com'com a réalisé des études pour mettre en œuvre un plan d'actions suite aux incendies survenus sur son territoire.

Comprégnac / juin 2022

287 ha brûlés

Mostuéjoul/Massegros

1208 ha consommés

dont 12 ha de sentiers

€ 120 000 €
prévu en 2023 pour traiter,
reboiser les zones touchées

Solidarité unanime à l'égard de Mostuéjoul, après le terrible incendie d'août qui a dévasté près de 1400 ha de forêts sur le causse. La Communauté de communes a mobilisé 135 000 € pour les opérations d'urgence : réalisation d'une expertise post-incendie (cofinancée avec la Région), puis sécurisation des routes communales et des chemins de randonnée. La coupe et l'abattage des arbres calcinés ou fragilisés, puis le rebalisateur des sentiers (pédestres, trail, VTT) tels ceux d'Églazines et Saint-Marcellin, ont été réalisés par le Parc des Grands Causses. Les sentiers ont pu être rouverts dès l'avant-saison, permettant d'éviter une fréquentation sauvage sur les sites où, doucement, la forêt renaît de ses cendres.

EXTINCTION DE L'ÉCLAIRAGE PUBLIC

A la suite du Label RICE (réserve de ciel étoilé) obtenu par la Ville de Millau, la Com'com a engagé les démarches pour étendre cette extinction aux enseignes commerciales. À suivre en 2023.

JARDINS PARTAGÉS

La Com'com et la Ville de Millau ont mis à disposition de l'association « les terres partagées Millavoises » 2000m² pour la création de jardins partagés sur l'avenue de l'Aigoual. Plusieurs dizaines de parcelles seront ensuite proposées aux adhérents de l'association.



PUECH DE L'OULE

Projet d'agro-pastoralisme des terrains appartenant à la Communauté, comme ceux de Galès. Ouverts à un ou plusieurs agriculteurs pour la pâture afin de conserver et préserver le milieu ouvert.

UN RÉGIME FORESTIER

POUR UNE MEILLEURE
GESTION

Inscription au régime forestier de parcelles boisées (Massebiau et St Marcellin), appartenant à la Com'com pour protéger la biodiversité, valoriser et sécuriser ces secteurs.

CENTRE DE SAUVEGARDE DE LA FAUNE SAUVAGE

Le partenariat avec le centre de sauvegarde continue en 2022.
2 000 animaux accueillis entre 2019 et 2022.

ADMINISTRATION GÉNÉRALE

ÉLUS RÉFÉRENTS

Michel DURAND - Conseiller délégué aux Ressources humaines
m.durand@cc-millaugrandscausses.fr - Mob. 06 08 10 94 95

Martine BACHELET - Conseillère déléguée aux Finances
martine.bachelet@millau.fr - Mob. 06 88 90 83 55

Anne-Marie CHABERT - Directrice Générale des Services Adjointe
anne-marie.chabert@millau.fr - Tél. 05 65 59 50 25 - Mob. 06 24 96 84 90

Delphine CAMBON - Accueil et secrétariat de direction
d.cambon@cc-millaugrandscausses.fr - Tél. 05 65 61 40 38

Mélanie GRAILLE - Finances - comptabilité
m.graille@cc-millaugrandscausses.fr - Tél. 05 31 97 02 13

Sylvia AMBERGNY - Affaires juridiques
s.ambergny@cc-millaugrandscausses.fr - Mob. 06 21 59 77 25

Mathilde CAILLEAU - Ressources humaines
m.cailleau@cc-millaugrandscausses.fr - Mob. 06 37 10 84 11

Laurent DUPONT - Informatique
l.dupont@cc-millaugrandscausses.fr - Mob. 06 23 69 60 57

FINANCES

BUDGET GLOBAL RÉPARTITION BUDGÉTAIRE PAR COMPÉTENCE (HORS COMPLEXE SPORTIF)

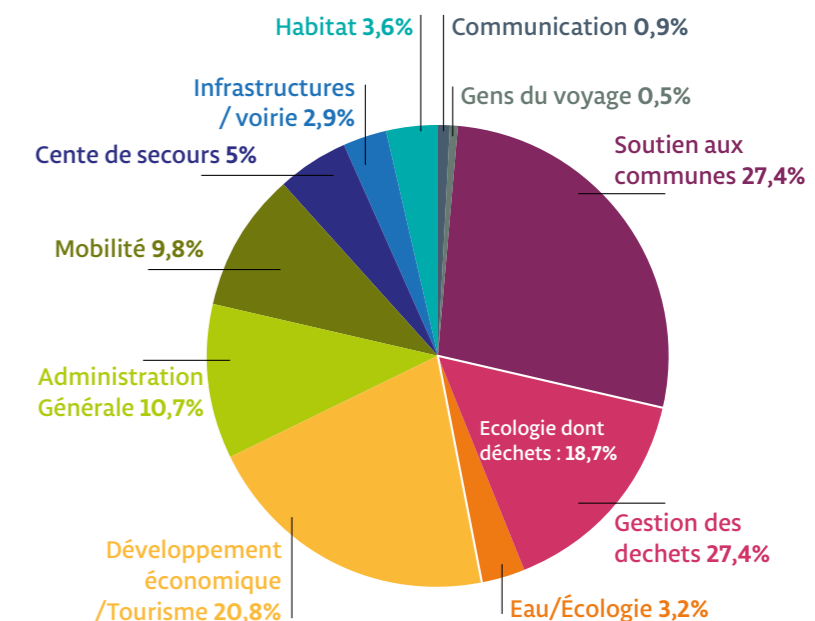

LES FONDS DE CONCOURS

Par une délibération du 29 mars 2007, le conseil de la Communauté a décidé d'instituer un fonds de concours pour financer des projets d'équipement et d'investissement communaux. Une nouvelle délibération du 30 mai 2012, précisait les modalités d'intervention de la Communauté en matière de fonds de concours.

C'est en 2019, qu'une troisième délibération est venue conforter les dispositions du pacte financier et fiscal, les conditions d'attribution des fonds de concours dans le cadre d'une approche territoriale, des objectifs de production de logements du PLUi et des nouveaux contrats territoriaux.

L'enveloppe globale a ainsi été revue à la hausse et une nouvelle répartition a été approuvée :

► Logements sociaux : **35 000 €** / ► Autre enveloppe : **160 000 €**

En juin et septembre 2022, deux délibérations conformes à l'avis du Comité d'agrément, ont permis l'attribution de fonds de concours suivants :

Communes	Projets	Fonds de concours
LE ROZIER	Travaux Piscine	29 854 €
	Rénovation 2 ^{ème} bloc sanitaire du camping municipal	7 439 €
PAULHE	Mise hors d'eau de la toiture Mairie	3 340 €
SAINT ANDRE DE VÉZINES	Réfection de la toiture des toilettes publiques	2 856 €
PEYRELEAU	Sécurisation-mise en place de rembarde et de gardes corps	3 694 €
	Sécurisation-réhabilitation du rocher de la plate forme de la Tour	5 000 €
RIVIÈRE SUR TARN	Chapelle Saint Christophe : sécurisation des vestiges et accès visiteurs	2 757 €
AGUESSAC	Aménagement de l'espace public - place de l'Ormeau Aire de jeux des Liquieres - Réaménagement de l'espace	35 663 €
LA CRESSE	Création d'un jardin partagé	1 593 €
CREISSELS	Réhabilitation du café restaurant Ganache	45 000 €
VEYREAU	Aménagements des abords de la Maison des Activités	11 840 €



LA TAXE D'ENLÈVEMENT DES ORDURES MÉNAGÈRES

3 887 355 €

LA FISCALITÉ UNIQUE PROFESSIONNELLE



Le produit fiscal s'élève à **10 618 755 €** et se répartit comme suit :

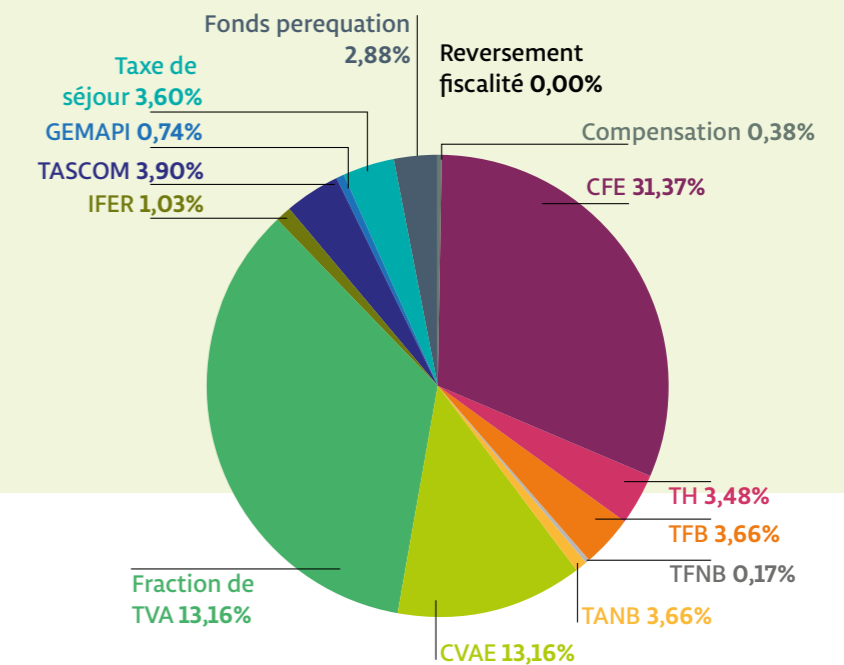

COMPTE ADMINISTRATIF 2021

BUDGET PRIMITIF 2022 : BALANCE GÉNÉRALE

DÉPENSES 2021

BUDGET PRINCIPAL	BUDGET ANNEXES
15 260 617,24 € Fonctionnement	8 871 850,01 € Fonctionnement
24 820 969,71 € Investissement	5 660 085,50 € Investissement

54 613 522,46 €

RECETTES 2021

BUDGET PRINCIPAL	BUDGET ANNEXES
15 260 617,24 € Fonctionnement	8 871 850,01 € Fonctionnement
24 820 969,71 € Investissement	5 660 085,50 € Investissement

54 613 522,46 €

DÉPENSES 2022

BUDGET PRINCIPAL	BUDGET ANNEXES
15 754 788,13 € Fonctionnement	9 152 985,53 € Fonctionnement
29 339 434,92 € Investissement	5 805 904,54 € Investissement

60 053 113,12 €

RECETTES 2022

BUDGET PRINCIPAL	BUDGET ANNEXES
15 754 788,13 € Fonctionnement	9 152 985,53 € Fonctionnement
29 339 434,92 € Investissement	5 805 904,54 € Investissement

60 053 113,12 €



CENTRE DE SECOURS

La Com'com prend en charge le financement de son fonctionnement via la rémunération des sapeurs pompiers professionnels, des vacations des sapeurs-pompiers volontaires figées au niveau 1996 et du casernement avec une participation figée au niveau 2000.

1 694 265,09 €

RESSOURCES HUMAINES

- Une collectivité qui grandit avec les opérations de mutualisation
- Une charge administrative importante liée à l'effectif et aux évolutions réglementaires
- Un travail autour de la gestion prévisionnelle des emplois et des compétences et la définition de la stratégie des ressources humaines
- Les élections professionnelles
- Le travail engagé autour des conditions de travail :
 - Évaluation du dispositif télétravail
 - Réflexion autour des déplacements domicile/travail
 - Participation au groupe de travail sur les locaux de la Ville et de la Communauté
 - Renforcement de la communication et du travail en transversalité
 - Coordination du projet collectif communautaire



UN TRAVAIL SUR LES MUTUALISATIONS ET LES ÉVOLUTIONS

Un travail est mené depuis 2020, en cohérence avec les recommandations de la Chambre Régionale des Comptes sur la nécessité de développer la mutualisation des services avec la ville centre.

Les évolutions

2021

- Mise en place du service commun de direction

2022

- Mise en place du service commun « communication » et « affaires juridiques »
- Diagnostic et animation de groupe de travail sur la structuration d'un pôle aménagement durable du territoire et cadre de vie

L'intérêt est de :

- rationaliser les moyens mis en œuvre pour permettre une gestion cohérente et optimisée des moyens humains dédiés au pilotage des services « habitat, logement et gens du voyage », « stratégie foncière et gestion immobilière », « Urbanisme et droit du sol »
- améliorer la qualité de l'accueil et les services à la population ;
- renforcer le pilotage et l'accompagnement des projets d'aménagement du territoire.

D'autres évolutions sont en cours et continuent comme l'accompagnement des équipes du complexe sportif dans le cadre du futur transfert d'activité lié à la délégation de service publique.

UNE AUGMENTATION DES EMPLOIS PERMANENTS

En 2022, les emplois permanents étaient composés de 81 agents dont 46 femmes (56.79 %) et 35 hommes (43.21%).

La représentativité féminine sur l'effectif total a été en augmentation par rapport à l'année 2021 (rappel 54% de femmes et 46% d'hommes).

Entre 2021 et 2022 : + 12 agents sur les emplois permanents. Les mouvements ont permis une féminisation des effectifs : + 7 femmes et + 5 hommes.

La variation des effectifs en emploi permanent en 2022 a principalement été liée à :

- L'intégration des services commun « affaires juridiques et communication » : 7 personnes
- La mise en place du projet Vélo avec le recrutement d'un chargé de mission : 1 personne
- Les remplacements pour cause de départs mutation extérieure et mobilité interne : 2 personnes et remplacements retraite 1 personne
- La titularisation de 3 agents contractuels au sein de la collecte des déchets



LA POLITIQUE DE RECRUTEMENT

La politique de recrutement s'est orientée en 2022 sur :

- un remplaçant sur l'instruction des ADS (filière administrative)
- un remplaçant sur les affaires juridiques (filière administrative)
- un Directeur Général des Services Techniques (filière technique)
- un animateur tourisme (filière administrative)

Et le recrutement par mutation d'un agent pour la MDE

120 candidatures étudiées 57 hommes (48%) et 63 femmes (53%).



PROJET COLLECTIF COMMUNAUTAIRE

Le service des Ressources humaines s'est engagé à coordonner l'action du projet collectif communautaire en transversalité.

Il a pour mission de favoriser les rencontres entre les agents communautaires des différents services fonctionnels (lien), de sortir de son contexte de travail pour aller vers des thématiques de travail portées par la communauté et de réunir les personnes, les projets, quel que soit le profil.

Les sujets de l'année 2022 ont été : le projet **mobilité, les actions citoyennes et environnementales, les éco-gestes, le renforcement de la connaissance des projets communautaires, la qualité de vie au travail (télétravail) et l'égalité professionnelle.**



Nombre d'actions lancées :

7



Nombre d'agents inscrits :

72



Nombre de participants :

62

LES ÉLECTIONS PROFESSIONNELLES

Les élections professionnelles du 8 décembre 2022 ont permis d'élire les représentants du personnel qui siègent au Comité Social Territorial, avec 3 représentants titulaires (2 femmes et 1 homme) et 3 représentants suppléants (2 femmes et 1 homme).

63 votants sur 97 électeurs inscrits - une belle participation de 65%

LA COM'COM ET LA VILLE DE MILLAU, LAURÉATES DU FEP 2022

Le Fonds en faveur de l'égalité professionnelle désormais commun aux trois versants de la fonction publique est prévu par l'accord relatif à l'égalité entre les femmes et les hommes dans la fonction publique.

Ce Fonds a été mis en place depuis 2019 dans la fonction publique de l'État et a permis de financer des actions riches, concrètes et innovantes permettant la diffusion d'une culture de l'égalité, l'égal accès aux responsabilités professionnelles et la prévention des violences sexuelles et sexistes.

En 2022, la Communauté de communes, en lien avec la ville de Millau, a répondu à un appel à projet dans le cadre du FEP et a engagé les premières actions en faveur de la sensibilisation des agents et de la lutte contre les discriminations. Ce travail se poursuit en 2023.

POUR VOUS INFORMER



MAGAZINES



FACEBOOK



INTERNET



EXTRANET DES ÉLUS
À DISPOSITION



Millau Grands Causses
COMMUNAUTÉ DE COMMUNES

1 place du Beffroi - 12100 Millau
Tél. : 05 65 61 40 20
www.cc-millaugrandscausses.fr